

MAYA PERCORSI INNOVATIVI IMPRESA SOCIALE S.R.L.

Sede Corso Genova n. 73 - 27029 Vigevano (Pv) Capitale sociale Euro 10 000,00

Bilancio sociale

dell'esercizio chiuso al 31/12/2023

Premessa

Ai sensi dell'art. 9 "Scritture contabili", comma 2, del decreto legislativo 3 luglio 2017, n. 112, "Revisione della disciplina in materia di impresa sociale, a norma dell'articolo 2, comma 2, lettera c) della legge 6 giugno 2016, n. 106.", l'impresa sociale deve depositare presso il registro delle imprese il bilancio sociale redatto secondo linee guida adottate con decreto del Ministro del lavoro e delle politiche sociali, sentito il Consiglio nazionale del Terzo settore di cui all'articolo 5, comma 1, lettera g), della legge 6 giugno 2016, n. 106.

In data 9 agosto 2019 è stato pubblicato sulla G.U. il decreto 4 luglio 2019 del MLPS avente ad oggetto l'adozione delle linee guida per la redazione del bilancio degli enti del terzo settore ai sensi dell'art. 9, comma 2 del decreto legislativo 3 luglio 2017, n. 112 e dell'art. 14, comma 1 del decreto legislativo 3 luglio 2017, n.

117. Le disposizioni recate dal predetto decreto si applicano a partire dal primo esercizio successivo a quello in corso alla data della sua pubblicazione e, pertanto, il presente bilancio sociale, è il primo redatto e depositato secondo le nuove linee guida.

I principi richiamati dalle nuove Linee Guida per la corretta redazione del bilancio sociale sono i seguenti:

- i. rilevanza - non tutte le informazioni devono essere inserite nel bilancio sociale, ma solo quelle rilevanti per la comprensione della situazione, per gli impatti dell'azione o che possono influenzare le decisioni degli stakeholders;
- ii. completezza - gli stakeholders devono essere identificati, affinché possano essere inserite nel bilancio quelle informazioni utili per ciascuna categoria di portatori di interesse;
- iii. trasparenza - è necessario descrivere il procedimento logico per la rilevazione e classificazione dei dati inseriti nel bilancio sociale;
- iv. neutralità - le informazioni devono essere descritte in modo imparziale e completo, senza essere inficiate da valutazioni partigiane;
- v. competenza di periodo - le attività e i risultati sociali devono essersi manifestati nell'anno di riferimento;
- vi. comparabilità - la comparazione dei dati e delle informazioni deve attenersi sia al livello temporale che a quello spaziale;
- vii. chiarezza - l'esposizione dei dati deve essere comprensibile anche ai soggetti non tecnici;
- viii. veridicità e verificabilità - i dati devono dare riferimento alle fonti informative utilizzate;
- ix. attendibilità - i dati, sia positivi che negativi, devono essere oggettivi e stimati in modo corretto. Non si devono documentare come certi effetti ancora incerti;
- x. autonomia dalle terze parti - se terze parti sono state incaricate di trattare aspetti del bilancio sociale o di fornire valutazioni, ciò deve avvenire attraverso una totale autonomia di giudizio.

La nuova struttura del bilancio sociale si compone delle seguenti sezioni:

- 1) Metodologia adottata per la redazione del bilancio sociale
- 2) Informazioni generali sull'ente
- 3) Struttura, governo e amministrazione
- 4) Persone che operano per l'ente
- 5) Obiettivi e attività
- 6) Situazione economico finanziaria
- 7) Altre informazioni
- 8) Monitoraggio svolto dall'Organo di controllo

1) Metodologia adottata per la redazione del bilancio sociale

a) Eventuali standard di rendicontazione utilizzati

Il bilancio sociale della Maya Percorsi Innovativi Impresa Sociale S.R.L. rappresenta un obiettivo posto dalla legge ma allo stesso tempo vuole essere uno strumento di informazione rivolto ai soci, ai lavoratori, agli utenti, e agli enti pubblici, con la volontà di rendere noto a chi si relaziona con essa di quello che è stato l'operato della direzione e quali obiettivi ha raggiunto.

La bozza è sottoposta all'approvazione dell'Assemblea dei Soci.

b) Cambiamenti significativi di perimetro o metodi di misurazione rispetto al precedente periodo di rendicontazione

L'impresa Sociale Maya S.R.L nasce il 11.07.2023 e diventa attiva in data 23.11.2023, pertanto non vi sono confronti con l'anno precedente.

c) Altre informazioni utili per comprendere il processo e la metodologia di rendicontazione

Non ricorre

2) Informazioni generali sull'ente

a) Nome dell'ente

MAYA PERCORSI INNOVATIVI IMPRESA SOCIALE S.R.L.

b) Codice fiscale

02923450189

c) Partita IVA

02923450189

d) Forma giuridica e qualificazione ai sensi del Codice del Terzo Settore

Impresa sociale

e) Indirizzo sede legale

La società ha sede legale in Corso Genova n. 73 – 27029 Vigevano

f) Altre sedi

Non ci sono altre sedi

g) Area territoriale di attività

L'area territoriale di attività, in termini di provenienza dell'utenza, può essere riferita alla provincia di Pavia-Milano.

h) Valori e finalità perseguite (missione dell'ente)

L'Impresa Sociale ha lo scopo di perseguire l'interesse generale della comunità alla promozione umana e all'integrazione sociale dei cittadini attraverso la gestione di servizi socio –sanitari ed educativi.

La finalità dell'Impresa è quella di operare a favore delle fasce più deboli e soggette ad emarginazione o svantaggio o comunque dei cittadini in genere.

i) Attività statutarie individuate (oggetto sociale)

La società impresa sociale esercita, in via stabile e principale per il perseguimento di finalità civiche, solidaristiche e di utilità sociale, senza scopo di lucro, adottando modalità di gestione responsabili e trasparenti e favorendo il più ampio coinvolgimento dei lavoratori, degli utenti e di altri soggetti interessati alle loro attività, un'attività d'impresa di interesse generale relativa a:

- **educazione, istruzione e formazione professionale**, ai sensi della legge 28 marzo 2003, n. 53 e successive modificazioni, nonché le attività culturali di interesse sociale con finalità educativa, di cui alla lettera d) dell'art. 2 del D.Lgs. n. 112/2017.

L'Impresa rivolge prevalentemente la propria attenzione a minori, giovani adulti, adulti, anziani, famiglie, in ambito socio-educativo, socio-sanitario, socio assistenziale e gestionale, porgendo anche attenzione ai minori, adulti e famiglie inseriti nel circuito penale, alle situazioni di disagio, di segnalazione, ovunque sia necessario e opportuno mettere in atto interventi che favoriscano l'integrazione positiva nell'ambiente di vita.

Operando in stretto collegamento con le istituzioni, i servizi sociali, le organizzazioni già presenti e l'intera comunità locale, l'Impresa intende impegnarsi, sul territorio: nell'ambito della prevenzione al disagio, superando la logica riparativa (della sola cura dei problemi), per mettere al centro l'attenzione alla qualità della vita e la capacità delle persone di crescere in autonomia, responsabilità e dignità; nello studio, nella programmazione, nella gestione di servizi e strutture di supporto al minore e al giovane in difficoltà e alla sua famiglia; nella promozione di iniziative di studio, formazione e informazione; nella promozione di iniziative allo sviluppo.

Per il conseguimento di tali obiettivi l'Impresa può occuparsi di:

- programmazione e gestione di comunità educative di accoglienza, comunità mamma-bambino, comunità terapeutiche che accolgono minori e adulti, anche inseriti nell'ambito penale e di centri aperti socio-educativi e socio-sanitari; strutture semi-residenziali e residenziali di qualsiasi genere; realizzazione e gestione di strutture protette, comunità-alloggio, unità di convivenza per anziani e persone con disabilità, centri socio-riabilitativi, case di cura e asili nido, RSA e RSD; realizzazione e gestione di laboratori ludici, ricreativi, scolastici e riabilitativi; colonie; spiagge; realizzazione e gestione di attività di animazione per qualsiasi utenza; gestione centri sportivi; realizzazione e gestione di attività sportive, ricreative e di spettacolo; realizzazione di servizi psico-pedagogici; realizzazione di servizi di assistenza educativa presso le scuole di ogni ordine e grado, gli ospedali, case di cura, centri diurni o qualsiasi struttura interessata;

- programmazione e gestione di attività di aggregazione giovanile; programmazione e gestione di supporti individuali e di interventi educativi domiciliari; realizzazione di attività in collaborazione con le realtà scolastiche; interventi educativi e psico-pedagogici nelle scuole di ogni ordine e grado; programmazione e gestione di interventi di formazione ai prerequisiti lavorativi e di orientamento occupazionale e di inserimento lavorativo; programmazione, gestione e realizzazione di attività educativo ricreative, tra cui centri estivi e invernali; interventi di sostegno alla genitorialità e consulenza pedagogica indirizzate ai singoli soggetti e ai gruppi; attività di psicoterapia tramite soggetti abilitati e mediazione familiare; segretariato sociale e consulenze inerenti le materie di specifica competenza; informazione, orientamento e raccordo tra i servizi esistenti e sulle risorse disponibili;

- sviluppo di progetti nell'ambito dei servizi/gestioni per adulti e anziani; attività di studio e ricerca; realizzazione di programmi e corsi di formazione, ricerca, insegnamento e aggiornamento sia di propria iniziativa che per conto di terzi o in convenzione con pubblici o privati; promozione di attività culturali (dibattiti, convegni, spettacolo...), gestione di sedi da utilizzarsi per convegni, seminari e corsi di formazione o aggiornamento; iniziative di sensibilizzazione; promozione di attività e iniziative di animazione socio-culturale; promozione e sperimentazione dell'approccio di sviluppo di comunità; promozione dell'inserimento lavorativo e sociale dei soggetti fragili;

- organizzazione e gestione di attività culturali, artistiche, turistiche, sportive o ricreative di interesse sociale, incluse e focalizzate su attività editoriali, di promozione e diffusione della cultura, dell'ambiente e del territorio e della pratica del volontariato e delle attività di interesse generale di cui alla lettera i) dell'art. 2 del D. Lgs. n. 112/2017.

Le attività di interesse generale sono realizzate e declinate, in particolare, ma non esclusivamente, per il tramite della gestione di tutti i servizi necessari o utili al raggiungimento delle finalità, estrinsecandosi in particolare nelle seguenti attività:

- gestione di scuole e di istituti scolastici di ogni ordine e grado, con particolare riferimento a scuole dell'infanzia, asili nido, scuole primarie e secondarie ed in generale ogni altra attività di carattere socio-educativo ed assistenziale, ivi compreso l'esercizio di palestre, piscine, campi sportivi, mense scolastiche,

pulizie e igienizzazioni, circoli ricreativi e ogni realizzazione di servizi sociali connessi agli scopi ed ai fini sopra evidenziati;

- realizzazione, produzione e vendita di contenuti editoriali (ad eccezione dei quotidiani), pubblicazioni e libri, audio e video, in forma cartacea, elettronica e multimediale;

- organizzazione di manifestazioni, eventi, sponsorizzazioni, fiere e mostre, realizzazione di pubblicazioni e brochure;

- attività ricettiva e di somministrazione di alimenti e bevande dipendente o funzionalmente collegata all'attività di interesse sociale;

- gestione di strutture comunitarie per persone anziane, persone con disabilità e persone con fragilità.

E' compresa ogni attività e/o servizio necessario (connesso e/o consequenziale) allo svolgimento dei servizi oggetto dell'attività dell'impresa, compresi, a titolo esemplificativo e non esaustivo: servizi di pulizia, servizi di ristorazione, servizi di trasporto.

Ai fini del conseguimento dello scopo sociale:

- la società impresa sociale potrà realizzare attività di raccolta fondi al fine di finanziare le proprie attività di interesse generale anche attraverso la richiesta a terzi di lasciti, donazioni e contributi di natura non corrispettiva e ciò anche in forma organizzata e continuativa, anche attraverso lo strumento del **crowdfunding**;

- la società impresa sociale potrà, inoltre, compiere, nei limiti di legge, tutte le operazioni commerciali, industriali, finanziarie, immobiliari e mobiliari ritenute utili od opportune al conseguimento dell'oggetto sociale.

j) Altre attività svolte in maniera secondaria/strumentale

Non sono presenti per l'anno 2023.

k) Collegamento con altri Enti del Terzo Settore

Momentaneamente non ci sono collegamenti con altri ETS.

i) Contesto di riferimento

Il contesto di riferimento nel quale l'Impresa Sociale Maya opera è il seguente:

Codice: 88.99.00 Attività di assistenza sociale non residenziale

2° Attività 93.29.90 Altre attività di intrattenimento
organizzazione di centri estivi- servizi educativi.

3) Struttura, governo e amministrazione

a) Consistenza e composizione della base sociale

Con riferimento alla base sociale, si dà atto che al 31.12.2023 la società è composta da n. 3 soci.

b) Sistema di governo e controllo, articolazione, responsabilità e composizione degli organi

i) Nominativo degli amministratori

ii) Nominativo degli altri componenti cariche sociali

iii) Data di prima nomina

iv) Periodo in cui rimangono in carica

v) Eventuali cariche o incarichi espressione di specifiche categorie di soci o associati

Attualmente la società è amministrata da un amministratore unico così composto:

DEBORAH GATTO Rappresentante dell'Impresa

nata a Vigevano (Pv) il 16.10.1992

Codice fiscale: GTTDRH92R56L872D

Domicilio VIGEVANO VIA GARBIGLIA N. 34 CAP 27029

Carica amministratore unico

Nominato con atto del 11.07.2023

Data prima iscrizione 11.07.2023

Durata in carica: Fino a revoca

E' stato nominato l'organo di controllo monocratico nella persona del Dott. Lonati Luigi Vittorio.

c) Mappatura dei principali stakeholders e modalità del loro coinvolgimento

i) Personale

Non è presente personale dipendente al 31.12.2023

ii) Soci

I soci si suddividono come segue:

Soci non Dipendenti (non lavoratori) 3

Totale n. 3

SOCI PERSONE FISICHE COMPOSIZIONE PER ETA' E SESSO

SOCI PERSONE FISICHE	MASCHI	FEMMINE
DA 18 A 30 ANNI	0	0
DA 31 A 50 ANNI	1	1
OLTRE 51 ANNI	1	0
TOTALI	2	1

DIPENDENTI

iii) Finanziatori

Non sono presenti perché la società al 31.12.2023 non ha iniziato ad operare.

iv) Clienti/utenti

Non sono presenti perché la società al 31.12.2023 non ha iniziato ad operare.

v) Fornitori

Non sono presenti perché la società al 31.12.2023 non ha iniziato ad operare.

vi) Pubblica amministrazione

Non sono presenti perché la società al 31.12.2023 non ha iniziato ad operare.

vii) Collettività

Non sono presenti perché la società al 31.12.2023 non ha iniziato ad operare.

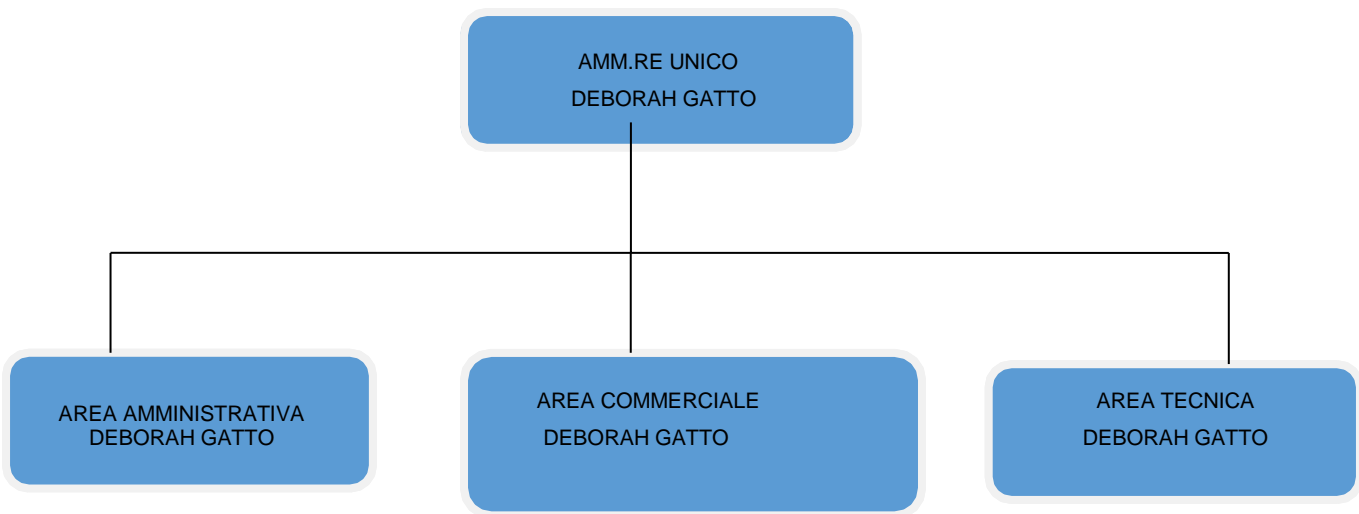

- STAKEHOLDER INTERNI:
 - i soci e il management;
 - Gatto Carmelo, Gatto Deborah, Neri Pio Simon.
- STAKEHOLDER ESTERNI:
Non ancora presenti

4) Persone che operano per l'ente

Al 31.12.2023 non è presente ne personale dipendente ne volontari.

5) Obiettivi e attività

a) Informazioni qualitative e quantitative:

Al 31.12.2023 l'impresa sociale non ha realizzato nessuna attività ma proposto progetti da realizzare in corso 2024.

b) Elementi e fattori che possono compromettere il raggiungimento dei fini istituzionali e procedure per prevenire tali situazioni

Al momento non sussistono particolari problemi che impediscono il raggiungimento dei fini istituzionali.

6) Situazione economico finanziaria

a) Provenienza delle risorse economiche con separata indicazione dei contributi pubblici e privati

La società è stata resa attiva al 21.11.2023 pertanto non è stato possibile iniziare nessuna attività ne partecipare a bandi.

b) Informazioni sulla raccolta fondi

c) Criticità segnalate dagli amministratori emerse nella gestione ed evidenziazione delle azioni per mitigare gli effetti negativi.

Nulla da segnalare.

7) Altre informazioni

a) Indicazione sui contenziosi/controversie in corso, rilevanti ai fini della rendicontazione sociale

Non vi sono contenziosi/controversie rilevanti ai fini della rendicontazione sociale

b) Informazioni di tipo ambientale se rilevanti con riferimento all'attività dell'ente

i) Non ci sono particolari criticità da rilevare per la natura stessa dell'attività e per lo svolgimento della stessa.

ii) Indicatori di impatto ambientale e variazione dei valori

Non sussistono.

c) Altre informazioni di natura non finanziaria

L'Impresa Sociale si ispira a valori etici e quindi è particolarmente attenta al risvolto sociali delle azioni. Nonché rispetto di parità di genere diritti umani e lotta alla corruzione con tutti gli strumenti a disposizione.

d) Informazioni sulle riunioni degli organi deputati alla gestione e approvazione del bilancio

Nel corso del 2023 non si è svolta nessuna assemblea ordinaria dei soci.

8) Monitoraggio svolto dall'Organo di controllo

E' stato nominato l'Organo di controllo monocratico nella persona del Dott. Lonati Luigi Vittorio, iscritto all'Ordine dei Dottori Commercialisti e degli Esperti Contabili di Pavia al n. 897° e al Registro dei Revisori Legali al n. 141067, il quale nella sua relazione ha dato parere favorevole al Bilancio chiuso al 31.12.2023.

Per tutte le altre informazioni non espressamente riportate nel presente bilancio sociale si rinvia al contenuto della nota integrativa al bilancio di esercizio chiuso al 31/12/2023.

Vi ringraziamo per la fiducia accordataci e Vi invitiamo ad approvare il bilancio sociale così come presentato.

L'Amministratore Unico
Deborah Gatto

LA SOTTOSCRITTA BISCUOLA MONICA, IN QUALITA' DI DELEGATO DELLA SOCIETA' "MAYA PERCORSI INNOVATIVI IMPRESA SOCIALE S.R.L.", CONSAPEVOLE DELLE RESPONSABILITA' IN CASO DI FALSA DICHIARAZIONE, ATTESTA, AI SENSI DELL'ART. 31 COMMA 2-QUINQUIES DELLA LEGGE 340/2000, CHE IL PRESENTE DOCUMENTO E' CONFORME ALL'ORIGINALE DEPOSITATO PRESSO LA SOCIETA'.

